24 MARZO 2024 Domenica delle Palme e della Passione del Signore – B

Una Chiesa credente e gioiosa

VITA DELLA COMUNITÀ PASTORALE DI SONDRIO

PENSIERINO N° 303

Carissimo amico, carissima amica, **oggi benediciamo gli ulivi e insieme entriamo nella grande Settimana Santa**.

È bello vedere tanta gente alla Domenica delle Palme, è bello vedere i bambini e le famiglie, è bello camminare insieme cantando "*Osanna al Figlio di David*". Speriamo che ci sia il sole! È bello sapere che tutti vogliono portare a casa l'ulivo benedetto: qualcuno è mosso dalla fede, qualcun altro lo scambia per un portafortuna, qualcun altro lo fa per tradizione. Qualcuno addirittura lo prende anche se non è ancora benedetto!

È bella questa "fede popolare", fatta cioè di riti e di gesti che uniscono il popolo e che sono espressione di qualcosa di più grande in cui tutti credono. È impressionante vedere come un rametto d'ulivo riesca a riempire tutte le chiese: sicuramente questo ci dice che la gente ha bisogno di qualcosa a cui aggrapparsi per vincere l'insicurezza, oppure qualcosa in cui sperare per avere un po' di pace in famiglia o nel mondo, oppure qualcosa di concreto che mostri la benedizione di Dio su ogni persona, indipendentemente da tutto. Forse, questo ulivo ci mostra che ci manca qualcosa per vivere felici e sereni. Dunque, chiedo a te, che con una mano tieni in mano questo foglietto e nell'altra il rametto d'ulivo: cosa manca nella tua vita? Di cosa hai veramente bisogno? Sei davvero felice?

Carissimo, se stai ancora leggendo e non mi hai già buttato nel cestino, mi permetto di dirti che solo Gesù può riempire questa "mancanza" e questo "bisogno". Per cui ti invito a *tornare a Dio* perché la Santissima Trinità ha tanti doni da riversare nel tuo cuore. Ti aspetto nei prossimi giorni santi!

don Christian

COMMEMORAZIONE DELL'INGRESSO DI GESÙ IN GERUSALEMME

VANGELO (Mc 11,1-10)

DAL VANGELO SECONDO MARCO

Quando furono vicini a Gerusalemme, verso Bètfage e Betània, presso il monte degli Ulivi, Gesù mandò due dei suoi discepoli e disse loro: «Andate nel villaggio di fronte a voi e subito, entrando in esso, troverete un puledro legato, sul quale nessuno è ancora salito. Slegatelo e portatelo qui. E se qualcuno vi dirà: "Perché fate questo?", rispondete: "Il Signore ne ha bisogno, ma lo rimanderà qui subito"».

Andarono e trovarono un puledro legato vicino a una porta, fuori sulla strada, e lo slegarono. Alcuni dei presenti dissero loro: «Perché slegate questo puledro?». Ed essi risposero loro come aveva detto Gesù. E li lasciarono fare.

Portarono il puledro da Gesù, vi gettarono sopra i loro mantelli ed egli vi salì sopra. Molti stendevano i propri mantelli sulla strada, altri invece delle fronde, tagliate nei campi. Quelli che precedevano e quelli che seguivano, gridavano: «Osanna! Benedetto colui che viene nel nome del Signore! Benedetto il Regno che viene, del nostro padre Davide! Osanna nel più alto dei cieli!».

Parola del Signore. **Lode a te, o Cristo.**

CELEBRAZIONE EUCARISTICA

PRIMA LETTURA (Is 50,4-7)

DAL LIBRO DEL PROFETA ISAÌA

Il Signore Dio mi ha dato una lingua da discepolo, perché io sappia indirizzare una parola allo sfiduciato. Ogni mattina fa attento il mio orecchio perché io ascolti come i discepoli.

Il Signore Dio mi ha aperto l'orecchio e io non ho opposto resistenza, non mi sono tirato indietro. Ho presentato il mio dorso ai flagellatori, le mie guance a coloro che mi strappavano la barba; non ho sottratto la faccia agli insulti e agli sputi.

Il Signore Dio mi assiste, per questo non resto svergognato, per questo rendo la mia faccia dura come pietra, sapendo di non restare confuso.
Parola di Dio. **Rendiamo grazie a Dio.**

SALMO RESPONSORIALE (Sal 21)

Dio mio, Dio mio,
perché mi hai abbandonato?

oppure cantato (LD 597):

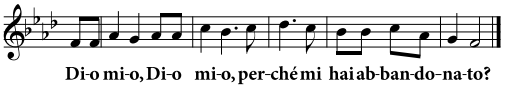

Si fanno beffe di me quelli che mi vedono,
storcono le labbra, scuotono il capo:
«Si rivolga al Signore; lui lo liberi,
lo porti in salvo, se davvero lo ama!». **rit.**

Un branco di cani mi circonda,
mi accerchia una banda di malfattori;
hanno scavato le mie mani e i miei piedi.
Posso contare tutte le mie ossa. **rit.**

Si dividono le mie vesti,
sulla mia tunica gettano la sorte.
Ma tu, Signore, non stare lontano,
mia forza, vieni presto in mio aiuto. **rit.**

Annuncerò il tuo nome ai miei fratelli,
ti loderò in mezzo all'assemblea.
Lodate il Signore, voi suoi fedeli,
gli dia gloria tutta la discendenza di Giacobbe,
lo tema tutta la discendenza d'Israele. **rit.**

SECONDA LETTURA (Fil 2,6-11)

DALLA LETTERA DI SAN PAOLO APOSTOLO AI FILIPPÉSI

Cristo Gesù, pur essendo nella condizione di Dio, non ritenne un privilegio l'essere come Dio, ma svuotò se stesso assumendo una condizione di servo, diventando simile agli uomini.
Dall'aspetto riconosciuto come uomo, umiliò se stesso facendosi obbediente fino alla morte e a una morte di croce. Per questo Dio lo esaltò e gli donò il nome che è al di sopra di ogni nome, perché nel nome di Gesù ogni ginocchio si pieghi nei cieli, sulla terra e sotto terra, e ogni lingua proclami: «Gesù Cristo è Signore!», a gloria di Dio Padre.
Parola di Dio. **Rendiamo grazie a Dio.**

CANTO AL VANGELO (Fil 2,8-9)

Gloria e lode, gloria e lode a te, o Cristo.
Per noi Cristo si è fatto obbediente
fino alla morte, e alla morte di croce.
Per questo Dio l'ha esaltato
e gli ha dato il nome
che è sopra ogni altro nome.
Gloria e lode, gloria e lode a te, o Cristo.

VANGELO (Mc 14,1-15,47)

PASSIONE DI NOSTRO SIGNORE GESÙ CRISTO SECONDO MARCO

La lettura della Passione viene intervallata dalle strofe del canto "Profumi per te, o Signore":

1. *Profumi per te, o Signore,*
vogliamo noi pure versare;
offriamo gli spazi del cuore
a te che ci vieni a salvare.
Offriamo gli spazi del cuore
a te che ci vieni a salvare.

2. *La notte in cui vieni tradito*
ti doni in suprema abbondanza:
rinnovi il pasquale convito
in pegno d'eterna Alleanza.
Rinnovi il pasquale convito
in pegno d'eterna Alleanza.

3. *Quel calice non può passare:*
del Padre tu accetti il volere.
Aiutaci, o Cristo, a vegliare
pregando per non ricadere.
Aiutaci, o Cristo, a vegliare
pregando per non ricadere.

4. *Se il bacio è di chi ti consegna,*
se premono ignobili squadre,
tu accogli, Gesù, la Scrittura
e sposi il disegno del Padre.
Tu accogli, Gesù, la Scrittura
e sposi il disegno del Padre.

5. *Ti schiaccia l'accusa sleale,*
ti offende lo scherno feroce:
su questo trionfo del male
fiorisce gloriosa la Croce!
Su questo trionfo del male
fiorisce gloriosa la Croce!

6. *Tu leggi nel povero cuore*
di noi che t'abbiamo seguito:
accordaci, mite Signore,
il pianto di Pietro pentito.
Accordaci, mite Signore,
il pianto di Pietro pentito.

PROFESSIONE DI FEDE

Credo in un solo Dio Padre onnipotente...

VENERDÌ SANTO 29 MARZO

ore 15 da San Rocco e dal Sacro Cuore
in cammino per le vie
fino ad arrivare in Collegiata

Via Crucis itinerante dei bambini e dei ragazzi

VENERDÌ SANTO 29 MARZO

ore 21 dalla Collegiata
per le vie del centro cittadino

Processione cittadina del Venerdì Santo

con il simulacro del Cristo morto

DOMENICA 31 MARZO

ore 17.30 in Collegiata

Canto dei vespri solenni

della Domenica di Pasqua

DAL 6 AL 9 SETTEMBRE

SERVIZIO DIOCESANO PELLEGRINAGGI
martedì e giovedì dalle 10.00 alle 12.30
Tel. 031.3312232

COMUNITÀ PASTORALE DI SONDRIO

in aereo
€ 575 ACCONTO € 250 *all'iscrizione*
SALDO € 325 *entro il 30 luglio 2024*

INFORMAZIONI E PRENOTAZIONE
Parrocchia di Sondrio 0342.214486
(martedì - mercoledì - giovedì dalle 9.00 alle 12.00)

Sono disponibili ancora 10 posti.
Iscriversi entro domenica 7 aprile.

ORARIO DELLE CONFESSIONI NELLA SETTIMANA SANTA DAL 25 AL 30 MARZO 2024

IN COLLEGIATA		
Da lunedì 25 a venerdì 27	8.30-11	16-18
Venerdì 29 e sabato 30	8.30-12	15-18

AL SACRO CUORE		
Lunedì 25 e mercoledì 27	9-10	
Sabato 30		15-18

ALLA BEATA VERGINE DEL ROSARIO		
Martedì 26	9-10	
Sabato 30		15-18

A SAN ROCCO		
Lunedì 25 e martedì 26	9.30-12	15-18
Mercoledì 27		15-18
Da giovedì 28 a sabato 30	9.30-12	15-18

COMUNITÀ PASTORALE DI SONDRIO

"Nella tua grande misericordia ci hai rigenerati a una speranza viva"

Settimana eucaristica pasquale della Divina Misericordia

Accogliendo l'invito del nostro vescovo Oscar,
per l'intera **Ottava di Pasqua**
nelle chiese della città di Sondrio
proponiamo diversi momenti di **Adorazione eucaristica**
con la preghiera della **Supplica alla Santissima Trinità Misericordia**,
secondo l'esperienza spirituale
del Santuario diocesano di Maccio di Villaguardia

AL MATTINO
dall'orario della Messa fino alle 11

Mercoledì
in Collegiata

Giovedì
alla Beata Vergine del Rosario

Venerdì
al Sacro Cuore

Sabato
a San Rocco

AL POMERIGGIO
dalle 17 alle 18

Da lunedì a sabato
in Collegiata

ALLA SERA
dalle 21 alle 22

Da lunedì a sabato
al Santuario di Santa Maria della Sassella
Porta della Misericordia

Contatti: sito **www.parrocchiesondrio.it** - telefono **0342 214486** - **Seguici su Facebook**

LE CELEBRAZIONI DEL TRIDUO PASQUALE

L'***unità del Triduo***, che salda i giorni in un'unica celebrazione, sottolinea di riflesso l'***unità del Mistero***: nella Pasqua di Cristo, morte e risurrezione sono inseparabili, perché la novità di vita scaturisce dall'immolazione redentrice. ***Se ci si lascia pienamente coinvolgere nelle celebrazioni di questi giorni, lo sguardo della fede si rinnova***: si può misurare lo splendore della grazia, e comprendere l'inestimabile ricchezza del Battesimo che ci ha purificati, dello Spirito che ci ha rigenerati, del Sangue che ci ha redenti. E ***con la fede si rinnova tutta l'esistenza***: si cammina in novità di vita (Rm 6,4), come in un mattino di primavera.

(CEI, *La preghiera del mattino e della sera*, p. 226)

28 MARZO - GIOVEDÌ SANTO, la Cena del Signore

Il **ricordo della Cena** fa scorgere in una luce tutta particolare sia l'esempio di Cristo che lava i piedi dei discepoli, sia le parole di Paolo sull'istituzione della Pasqua cristiana nell'Eucaristia.

Collegiata	• **ore 18**: Messa solenne nella Cena del Signore • **fino alle 23**: adorazione eucaristica
Sacro Cuore	• **ore 20.30**: Messa nella Cena del Signore
Rosario	• **ore 20.30**: Messa nella Cena del Signore
San Rocco	• **ore 8**: recita delle lodi e ufficio delle letture • **ore 16.30** (per i ragazzi) **e 18.30**: Messe nella Cena del Signore • **fino alle 23**: adorazione eucaristica

29 MARZO - VENERDÌ SANTO, la Passione del Signore

L'azione liturgica culmina nel **racconto della Passione** secondo Giovanni; il Cristo, annunziato nel libro di Isaia come Servo del Signore, è diventato l'unico sacerdote con l'offerta di se stesso al Padre.

Collegiata	• **ore 8**: recita delle lodi • **ore 18**: azione liturgica della Passione del Signore • **ore 21**: processione cittadina con la preghiera della Via Crucis
Rosario	• **ore 17.30**: azione liturgica della Passione del Signore
San Rocco	• **ore 8**: recita delle lodi e ufficio delle letture • **ore 18.30**: azione liturgica della Passione del Signore

30 MARZO - SABATO SANTO, la Resurrezione del Signore

Al termine del giorno del grande silenzio – perché, come dice un'antica omelia, *il Re dorme. La terra tace perché il Dio fatto carne si è addormentato e ha svegliato coloro che da secoli dormono* –, in quella che sant'Agostino definiva la madre di tutte le Veglie, i diversi riti (la Luce, la Parola e l'Acqua) di questa Notte veramente gloriosa permettono di rivivere la **vittoria sulla morte di Cristo Gesù**.

Collegiata	• **ore 8**: recita delle lodi • **ore 21**: Veglia pasquale nella Notte Santa
Rosario	• **ore 21**: Veglia pasquale nella Notte Santa
San Rocco	• **ore 8**: recita delle lodi e ufficio delle letture • **ore 21**: Veglia pasquale nella Notte Santa

31 MARZO - DOMENICA DI PASQUA di Resurrezione

Collegiata	• **ore 8, 10.30, 18 e 20**: Messe • **ore 17.30**: canto dei vespri solenni
Sacro Cuore	• **ore 10 e 17.30**: Messe
Rosario	• **ore 10**: Messa
San Rocco	• **ore 8.30, 10, 11.15 e 18**: Messe
Sassella	• **ore 8.45**: Messa
Ospedale	• **ore 16.30**: Messa